かごしま魅力発掘プロジェクト

ウェルネスかごしま 健康増進魅力発掘プロジェクト

観光かごしま大キャンペーン推進協議会では、新型コロナウイルスの影響により国内外において健康に対する意識が高まる中、健康増進をテーマとした「かごんま旅プラン」「料理レシピ」「ウェルネス素材」を募集。

鹿児島大学協力のもと、産官学連携オール鹿児島で、世界に通用する「健康・癒やし・長寿」など有益な地域資源を有する鹿児島の"強み"を発掘するプロジェクトを実施しました。

ウェルネスかごしま

鹿児島県 2021年度下期 観光素材集

ウェルネスかごしま
Wellness of Japan

どんどん鹿児島

鹿児島県観光サイト
かごしまの旅
https://www.kagoshima-kankou.com/

奄美大島 金作原原生林
OCVB_KPVB

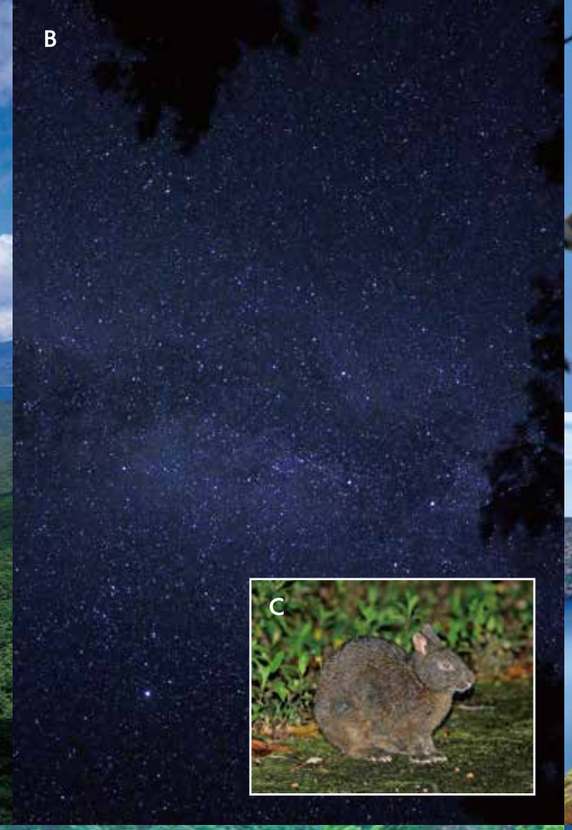

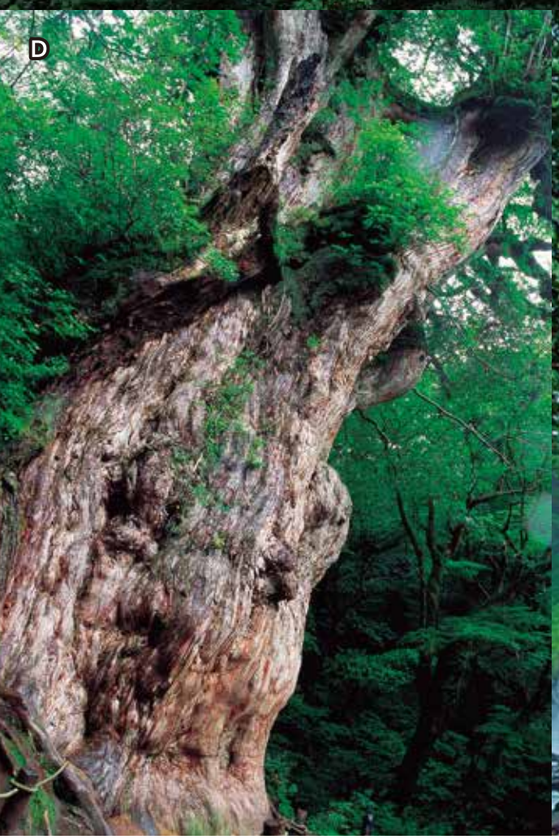

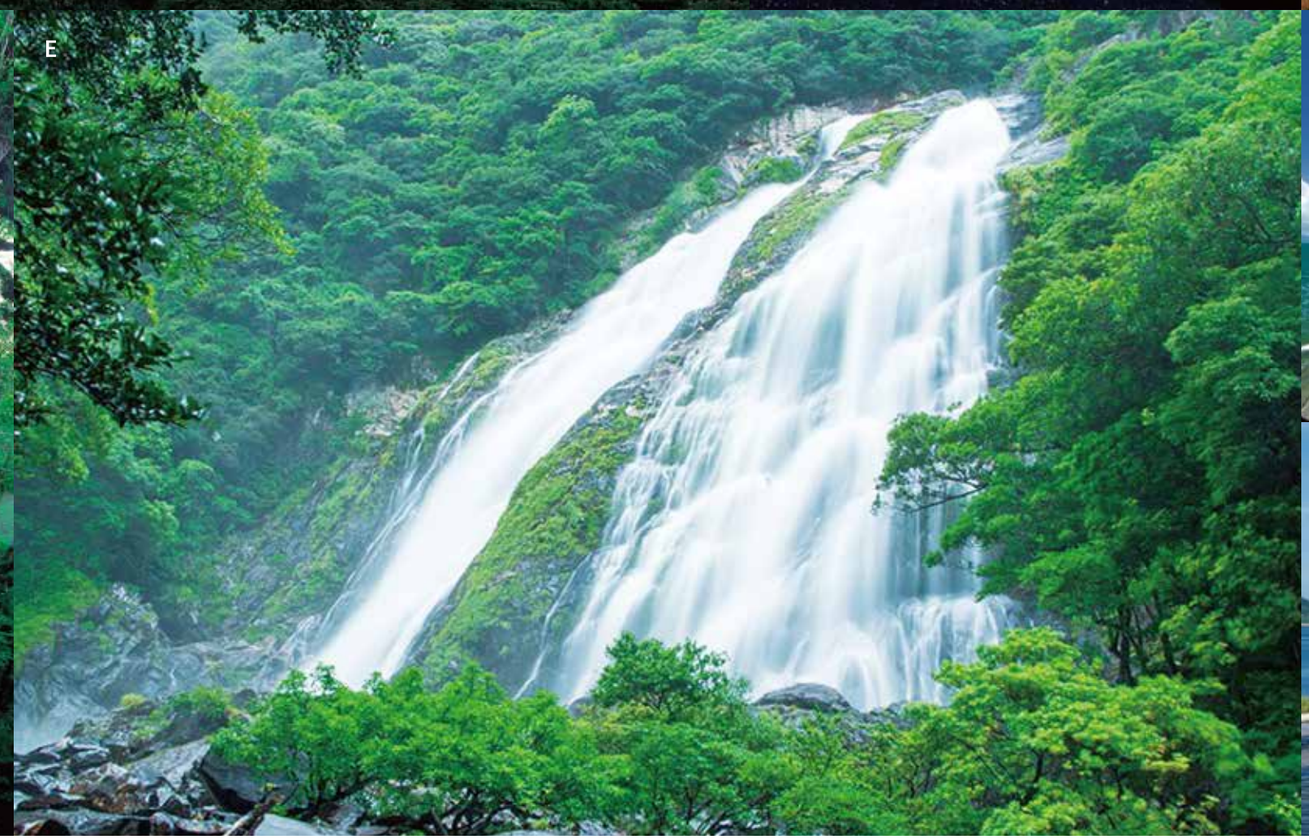

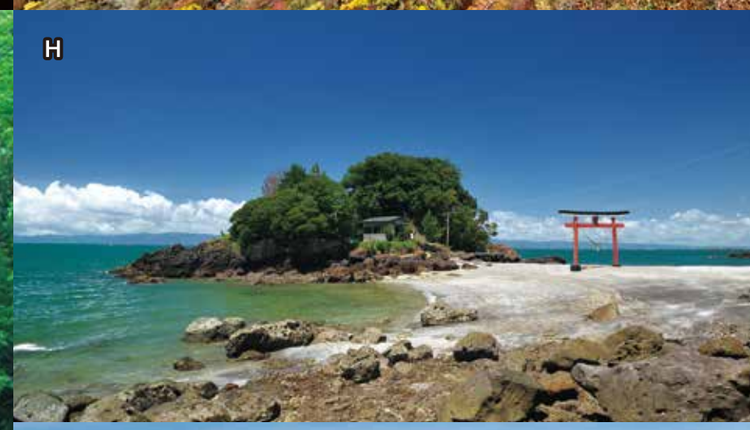

A 奄美大島と加計呂麻島の間に横たわる大島海峡を一望できる油井岳・高知山展望台（奄美大島）　**B** 満天の星空に息を飲むこと間違いなし。波の音に包まれながらのんびり星空観察（徳之島）
C アマミノクロウサギは奄美大島と徳之島のみに生息（写真提供：平川動物園）　**D** 1966年に発見された縄文杉は現在確認されている最大の屋久杉です（屋久島）　**E** 落差88メートルの断崖を大量の水が滝となって流れ落ちるさまは壮観。大川の滝（屋久島）　**F** 渡来数日本一。一万羽超のツルが羽ばたく出水でしか見られない圧巻の景色（出水）　**G** 標高1,241mにある火口湖大浪の池を巡り、霧島トレッキング（霧島）　**H** 荒平天神の建つ岬は、大潮の満潮時には海に浮かぶ島となり、神秘的な風景が広がります（鹿屋）　**I** Tripadvisor「行ってよかった！日帰り温泉＆スパ」部門で、4年連続5回の1位に輝く絶景露天風呂、たまて箱温泉（指宿）

2021年度下期 観光素材集

- 奄美群島の魅力 …… P.3〜4
- 花と鍾乳洞の島 沖永良部島 …… P.5〜6
- 環霧島の魅力 …… P.7〜8
- 薩摩半島おすすめコース …… P.9〜10
- 新幹線沿線モデルコース① …… P.11〜12
- 新幹線沿線モデルコース② …… P.13
- ウェルネスかごしま体験プラン …… P.14
- 大隅半島おすすめコース …… P.15〜16
- 屋久島ぐるっとひと巡り …… P.17〜18
- 魅力発掘プロジェクト …… P.19〜20
- うんまかっ!! 鹿児島グルメ 黒豚 …… P.21
- かごしま幕末温泉郷 …… P.22
- 平和を願って …… P.23
- 各種お問い合わせ先 …… P.24
- 鹿児島MAP・アクセス …… P.25〜26

奄美群島の魅力

2021年夏に審査

世界自然遺産登録が期待される注目の島々

奄美大島、徳之島は、アマミノクロウサギなど、ここでしか見られない希少な動植物が生息・生育しています。
奄美大島及び徳之島が世界自然遺産に登録されれば、国内最多となる3つの世界遺産（世界自然遺産：「屋久島」、「奄美大島、徳之島、沖縄島北部及び西表島」、世界文化遺産：「明治日本の産業革命遺産」）を有することになります。

徳之島

樹齢300年のガジュマルと石垣

MAP 3-A　個人・団体向け

この木には、精霊を意味するケンムンが宿ると言われており、繁殖力の強さから「幸運の木」とも呼ばれています。

所在地　徳之島伊仙町阿権（あごん）集落
駐車場　無
アクセス　伊仙町役場から車で約5分

ガイドツアーについては
☎0997-86-3575（NPO法人 徳之島虹の会）まで
対応客数　1ガイド上限6名様まで
対応時間　【1日】8:30～7時間以内、
【半日】8:00～または、13:00～
4時間以内2～4時間は半日扱い、5時間以上は1日扱い、
ナイトツアーは3時間程度となります。

奄美群島

世界自然遺産 Amami World Heritage Trail 奄美トレイル

奄美群島の8つの有人島をつなぐ長距離の自然歩道。亜熱帯の森や、白い砂浜、サンゴの石垣のある集落など、奄美ならではの自然や文化に触れ合うことができます。10km程度ごとに設定されたコースは、全部で51コースあり、気になるコースを選んで歩いてもいいし、全てのコースを歩いて8つの島を満喫するのもおすすめ（総延長約550km）。2021年1月5日～ 2月13日にかけて鹿児島在住冒険家による、全線踏破プロジェクトを実施。その様子は奄美トレイルのFacebookで公開されています。

問合せ　099-286-2759
（鹿児島県環境林務部自然保護課　奄美世界自然遺産登録推進室）

喜界島　世界有数の隆起スピードを誇る隆起サンゴ礁の島「喜界島」のコースから1コースを紹介します。

《空港・荒木・花良治（けらじ）コース》　■距離：14.8km■所要時間の目安：3時間50分

パワースポットの巨大ガジュマルをはじめ、野鳥や植物など島ならではの生命の息吹を感じる道。海岸沿いでは、サンゴ礁が隆起して形成された奇岩群に囲まれたアドベンチャー感満載な道を進んでいきます。クジラやイルカが泳ぐ姿や夕日の絶景を満喫しながら、ゆったりとした時間を過ごすコース。
※通行にあたっては、鹿児島県ホームページで注意情報をご確認ください。

Pick up

奄美大島

奄美自然観察の森

MAP 2-B　個人・団体向け

奄美群島国立公園にも指定されており、自然を生かした広い園内には遊歩道が整備され、奄美固有の植物、バードウォッチングのメッカとして、季節を問わず世界中から多くの野鳥ファンが訪れる場所となっています。
一番高い展望台（ドラゴン砦）からは360°のパノラマビューが望め、エメラルドブルーの美しい龍郷湾が一望でき、天気が良い日には、湯湾岳や喜界島まで見渡すことができます。

所在地　大島郡龍郷町龍郷1233-3　時間　9:00～16:00
電話　0997-69-4512（龍郷町企画観光課）

ブルーツーリズム

魅力たっぷりの奄美群島では、美しい海を舞台とした様々なブルー・ツーリズム（漁業体験）を行っており、各地で日々営まれている漁業を体験できます。漁獲した魚の捌き、試食体験も実施しております。

宝勢丸鰹漁業生産組合　奄美大島

島の一本釣り漁業を体験

MAP 2-B　団体向け

1922年創業のカツオ一本釣りの漁業生産組合。港の中に設置した生簀での一本釣り体験の他、捌き、削り節加工体験を楽しめます。

所在地　奄美市名瀬大熊町577-4
問合せ　0997-69-3493
（宝勢丸鰹漁業生産組合）
期間　随時（釣り体験は11月から4月のみ）
所要時間　2時間程度
料金　8,500円／要予約／最小催行人数：16人／定員：22人
定員　22人（最小催行人数：16人）　※要予約
※捌いた魚の試食・削り節のお土産付き

2021年末就航予定

マリックスライン新造船就航

個人・団体向け

鹿児島から奄美群島を経て沖縄を結ぶ航路に最新鋭の設備を兼ね備えたフェリーとして2021年暮れに誕生する予定です。総トン数8,000トン。マリックスライン社で最大船型となります。新造船にどうぞご期待ください。

問合せ　099-226-2121（マリックスライン株式会社総務経理部）

奄美大島

荒波龍美館 ～荒波のやどり～

MAP 2-B　個人・団体向け

奄美群島国立公園地域に指定されている「秋名・幾里集落」内に、2020年6月にオープンした複合施設。奄美らしい「暮らし・食・遊び」を体験できます。

旬の地場産食材を活かした
シマの家庭料理はいかがですか

2020年7月オープン あらば食堂

おっかんの旬替わり定食…1200円
ランチ…11:30～14:00
カフェ…14:00～17:00
（定休日：水曜・木曜）

奄美群島国立公園の集落を歩く～幾里集落編～

今では珍しい奉安殿が残る学校跡や、奄美の田園風景など、幾里集落の暮らしぶりが感じられるスポットを巡ります。

期間　通年　定員　20名　所要時間　120分
料金　大人@1,500円／小～中学生@1,000円／未就学児は無料

荒波龍美館
所在地　大島郡龍郷町幾里422　問合せ　0997-58-8842（一般社団法人E'more秋名）

Pick up

喜界島

陽出る國の酒造ツアー

MAP 2-B　個人・団体向け

黒糖焼酎「朝日」の全てをお見せします。黒糖・米・湧水そして心意気！1916年創業。「朝日」を知ると喜界島に恋をする。島酒伝道師がご案内します。

開催日　月曜日～金曜日（祝日を除く）
開催時間帯　9:00～/14:00～
体験料　500円　体験時間　約1時間
定員　10名/最少催行人員1名
集合場所　朝日酒造㈱製造工場（喜界町湾41-1）
案内人　朝日酒造㈱
予約先　0997-65-1531（体験日の前日までに連絡ください）

特典
「朝日」ミニボトルに「朝日」グラスをプレゼント！

かごしま魅力発掘プロジェクト　喜界島

今でも隆起を続ける喜びの島でシマッチュ体験

島人の休日の過ごし方を体験できるオススメ一日プラン。
島の豊かな自然に癒やされ、美味しい食べ物を食べ、島唄にあわせて踊りましょう。
心も体も喜ぶこと間違いなし！

①喜界空港売店で自転車を借りて空港臨海公園を一周

②スギラビーチで休憩

③島一番のパワースポット「手久津久の巨大ガジュマル」を見て自然エネルギーチャージ

④「十兵衛」で島御膳

⑤オオゴマダラハウス見学

⑥「ゆいカフェ」で白胡麻ロールケーキと島ミカンのお茶でティータイム

⑦「荒木ウリバマ」で大きな夕陽に包まれる

●ホテルチェックイン
●FunkyStationSABANIで黒糖焼酎＆島唄、エイサーで島人と一緒に踊る

問合せ
0997-65-1202
（喜界島観光物産協会）

奄美群島の魅力

花と鍾乳洞の島 沖永良部島

モデルコース案

1. フーチャ
   車で約10分
2. 日本一のガジュマル
   車で約30分
3. 昇竜洞
   昇竜洞出口の喫茶店、昇竜洞茶房「草(そう)」でランチ
   車で約10分
4. 芭蕉布体験
   車で約15分
5. 田皆岬
   車で約20分
6. シビキニャ浜 なかなか見つけられない
   車で約10分
7. 住吉暗川＆高倉
   屋子母海岸でサンセットを見る

2 日本一のガジュマル

MAP 3-A 個人・団体向け

国頭小学校の校庭に、子どもたちを見守るように大きく枝を広げたガジュマル。第1回卒業生によって植えられた、新日本名木百選の一つで、和泊町指定天然記念物。

所在地 大島郡和泊町国頭2904
問合せ 0997-92-0301(国頭小学校)

4 芭蕉布体験

MAP 3-A 個人・団体向け

島の草木だけを使った南西諸島の伝統的な織物を手軽に体験できます。

所在地 大島郡知名町下城1270
料　金 ストラップ 1,500円～・コースター 3,000円～
問合せ 0997-93-4753(沖永良部芭蕉布会館)

5 田皆岬

MAP 3-A 個人・団体向け

高さ40mの断崖絶壁で、奄美十景の一つ。海を見下ろすとウミガメが水面から顔を上げる姿を確認できます。

所在地 大島郡知名町田皆

1 フーチャ

MAP 3-A 個人・団体向け

沖永良部島北海岸特有の断崖絶壁と侵食されてできた潮吹き洞窟。運が良ければ断崖から海を悠々と泳ぐウミガメを見ることができます。

所在地 大島郡和泊町国頭

6 シビキニャ浜(正名浜)

MAP 3-A 個人向け

知る人ぞ知る浜。大河ドラマ「西郷どん」のロケ地。岩壁で区切られたプライベートビーチのような3つの浜を散策してみては。

所在地 大島郡知名町正名
問合せ 0997-84-3162(知名町企画振興課)

3 昇竜洞

MAP 3-A 個人・団体向け

所在地 大島郡知名町大字住吉1520
問合せ 0997-93-4536(沖永良部昇竜洞観光社)
営業時間 9:00～17:00 (最終入洞16:30)
料　金 大人・高校生 1,100円／小・中学生 550円／4～5歳 220円

東洋最大級の鍾乳洞。全長3,500mのうち600mが一般公開されています。方解石という小さな結晶が含まれる壁面がキラキラ輝く美しさが見どころ。天井から垂れ下がる鍾乳石やクリームのようなフローストーンは、全国でも最大級。内部に連なる金や銀、宝石をちりばめたような鍾乳石や石筍には、クリスマスツリー、音楽堂、ダイヤの御殿などの名前がつけられ、見る人を神秘の世界へ誘ってくれます。

暗川

高倉

7 住吉暗川＆高倉

MAP 3-A 個人・団体向け

暗川は、かつては生活用水を汲むための貴重な水源であり、地域住民の交流の場・憩いの場でもありました。高倉は水害やネズミ等から穀物を守るための建物で、稲作の盛んだった昭和40年代まで多く存在しました。中でも九本柱の高倉は大変珍しく、知名町文化財に指定されています。

所在地 大島郡知名町住吉
問合せ 0997-81-5151(知名町生涯学習課)

沖永良部島観光動画

Okinoerabu Island, Japan 8K

8Kでも視聴可能な高精細な観光動画をYouTubeにて公開しています。沖永良部島の鍾乳洞や海などの自然をはじめ、伝統舞踊や工芸品など、島の様々な側面を紹介しています。

Pick up

ビーチピクニックツアー

MAP 3-A 個人向け

島人しか知らないとっておきのビーチにご案内!
何といっても透明度抜群の海が魅力です。
島グルメを楽しみながらの贅沢時間はいかがですか。(通年開催)

集合場所 大島郡知名町屋者1029-3(おきのえらぶ島観光協会)
電　話 0997-84-3540(おきのえらぶ島観光協会)
時　間 出発時間9:00～15:00の間でご希望に応じます。
※ツアー時間は基本3時間となります。
料　金 お一人様　3,800円(税込)　※ビーチチェア貸出＋お茶代含む

オプションでお弁当を注文できます。
・日替わり弁当　＋500円(税込)／お一人
・島食材の日替わり弁当　＋1,000円(税込)or1,200円(税込)／お一人

環霧島の魅力

天孫降臨の舞台とも言われる「霧島山」とその周辺には、
悠久の歴史を伝える神話や伝説と豊かな大自然が今も数多く残り、
四季折々の美しい風景は私たちの心に深い感銘を与えてくれます。

モデルコース案

おいしい寄り道で自然たっぷり満腹旅行

2泊3日の旅で旬を味わい、絶景を愛でるだけではなく、
「癒やし」「健康」「学び」「開運」まで!!

かごしま魅力発掘プロジェクト

1日目
1. 鹿児島空港
   車で約50分
2. 溝ノ口洞穴
   車で約15分
3. 三連轟の滝
   車で約15分
4. 悠久の森で森林浴
   車で約30分
5. オーベルジュ異人館（昼食）
   車で約10分
6. パティスリー＆カフェ“アラミニッツ”
   車で約5分
7. 霧島神宮温泉郷で宿泊

2日目
出発
車で約5分
8. 霧島神宮
   車で約25分
9. 霧島えびの高原ロングトレイル（韓国岳＆大浪池）
   車で約35分
10. きりん商店
    徒歩で約1分
11. 薬膳小町
    車で約20分
12. 霧島温泉郷で宿泊

3日目
出発
車で約25分
13. 霧島アートの森
    徒歩で約5分
14. 栗野岳レクリエーション村
    徒歩で約5分
15. 霧島アート牧場
    車で約30分
16. 大出水の湧水
    車で約15分
17. パンの木ベーカリー
    車で約10分
18. 嘉例川駅
19. 特急はやとの風（貸切利用）
20. 鹿児島中央駅

識者のおすすめポイント

鹿児島大学医学部
保健学科
宮田 昌明先生

このプランは、森林や滝による気候療法、温泉療法、運動療法、栄養などのヘルスツーリズムの要素が満載です。樹木からは心を落ち着ける芳香性物質が発散され、森林や滝にはマイナスイオンが多量に存在し、「マイナスイオンたっぷり」の旅とも言えます。温泉もリラックス効果抜群ですが、「湯あたり」防止のために、多くても夕と朝ぐらいの2回の温泉浴に留めましょう。絶景、おいしい料理、温泉入浴、滝の音、森の匂いと五感を刺激してくれますが、さらに、パワースポットも訪れるので第六感も刺激されるかもしれません。

霧島神宮

きりん商店

三連轟の滝

溝ノ口洞穴

ビジネスジェット専用受入施設を整備

① 鹿児島空港

MAP 2-E　個人・団体向け

2021年7月末完成予定

鹿児島の空の玄関口「鹿児島空港」は、富裕層をターゲットに九州の空港で初めて専用施設を整備します。

所在地　霧島市溝辺町麓822
問合せ　0995-58-2112
（鹿児島空港ビルディング㈱総務部経営企画課）

ラウンジ（イメージ）

外観（イメージ）

D＆S列車の旅
あなたと見たい九州へ。

⑲ 特急はやとの風

MAP 1-F　個人・団体向け

肥薩線吉松駅と鹿児島中央駅を結ぶ特急。見どころは、明治時代のままの姿を残す嘉例川駅・大隅横川駅、鹿児島-重富間から見る錦江湾に浮かぶ桜島。

貸切での利用のお問い合わせは、九州旅客鉄道株式会社 営業部販売課TEL092-474-6607まで

⑨ 霧島・えびの高原トレッキング

MAP 1-F　個人・団体向け

九州を代表する絶景スポット“霧島・えびの高原”

霧島・えびの高原を含む「霧島錦江湾（きんこうわん）国立公園」は、日本で初めて国立公園に指定された場所の一つです。大小20以上の火山やコバルトブルーに輝く火口湖、そして山々に息づく貴重な動植物の姿は、多くの登山客の心を惹きつけてやみません。天孫降臨の地を巡るトレッキングはいかがですか。

ムービーは
こちらから→

登山ガイドに関するお問い合わせ
0995-78-2115（霧島市観光ガイド連絡協議会）

Pick up

星野リゾート　界 霧島

2021年1月29日オープン

MAP 1-F　個人・団体向け

星野リゾートが展開する温泉旅館ブランド「界」の 17 施設目となる「星野リゾート 界 霧島」が 2021 年1月 29 日に開業。高千穂峰の中腹に位置し、全ての客室(49 室)から桜島と霧島高原が広がる壮大な景色を楽しめます。
ベッドボードには火山噴火物である「シラス」を使い、インテリアには薩摩和紙の照明や大島紬、薩摩錫器などの鹿児島県の伝統工芸品を取り入れています。
食事でも鹿児島らしさを打ち出し、特産物である黒豚をかつおだしで楽しむ「黒豚しゃぶしゃぶ」や、もち米を竹の皮で包み桜島の灰汁(あく)で炊く郷土菓子「あくまき」を先付けにアレンジするなど、遊び心のある会席料理を提供します。

所在地　霧島市霧島田口字霧島山2583-21
問合せ　0570-073-011（界予約センター）
10:00～18:00

④ 悠久の森“森林浴”

MAP 2-F　個人・団体向け

針・広葉樹が広がる「悠久の森」は、秋には美しい紅葉を楽しむウォーキング大会が開催されます。マイナスイオンたっぷりの森で森林浴を楽しんでみませんか。

所在地　曽於市財部町下財部6473-1
駐車場　約40台
問合せ　0986-76-8282（曽於市商工観光課）

⑮ 霧島アート牧場

MAP 1-F　個人向け

霧島山麓の栗野岳の中腹にある「霧島アート牧場」では、初めての方でも安心してホーストレッキングを楽しめます。ご友人やご家族で楽しめるキャンプ場や、愛犬と一緒に泊まれるコテージなど宿泊施設も併設しています。霧島の大自然を体感できる体験はいかがですか。

所在地　姶良郡湧水町木場6340-70
料　金　ホーストレッキング
30分 4,400円（平日）他
問合せ　0995-74-1333

薩摩半島 おすすめコース

モデルコース案

1. 鹿児島市
   車で約50分
2. 万世特攻平和祈念館
   車で約20分
3. マルス津貫蒸溜所
   車で約20分
4. 薩摩海鮮 かつ市
   徒歩約3分
5. だいとく(鹿籠豚)
   車で約25分
6. Ab-cafe
   徒歩約2分
7. 番所鼻自然公園
   車で約30分
8. フラワーパーク かごしま
   車で約20分
9. 砂むし会館「砂楽」
   車で約25分
10. 不動山 青隆寺宿泊
    車で約20分
11. 喜入駅
    特急
12. 指宿のたまて箱
    約30分
13. 鹿児島中央駅
    車で約15分
14. いおワールド かごしま水族館

万世特攻平和祈念館

マルス津貫蒸溜所

11 喜入駅

MAP 3-E 個人・団体向け

「喜びが入る駅」喜入駅では、記念スタンプを設置しています。JR指宿枕崎線喜入駅は、「喜びが入る」と書くため縁起の良い駅として親しまれており、入場券は、「合格祈願」や「安全祈願」などの記念スタンプを押印することで、「喜びが入る」入場券として多くの人々に幸せをお届けします。

所在地 喜入駅駅舎内改札口付近

※記念スタンプを押印する前に、きっぷに記載しているご案内を必ず確認してください。入場券以外の切符への押印は、ご遠慮ください。

12 特急 指宿のたまて箱

MAP 3-E 個人・団体向け

D&S列車の旅、あなたと見たい九州へ。薩摩半島に伝わる竜宮伝説をテーマにした列車。浦島太郎のたまて箱にちなんで、乗車時にシューっと白い霧が出る仕掛けが話題です。

お問合せは、
九州旅客鉄道株式会社 営業部販売課
TEL092-474-6607まで

5 かごしま黒豚 "鹿籠豚"

MAP 3-D 個人・団体向け

所在地 枕崎市内レストランにて
電話 0993-78-3500
(枕崎市観光協会)

カツオだけじゃない、枕崎のうまいもん!! 枕崎に来たら、「やっぱりカツオ料理でしょう。」というのは一度目の楽しみ方。1949年枕崎産黒豚の東京出荷が始まり、貨車に鹿籠駅の車票がついていたことから「鹿籠豚」と呼ばれるようになりました。全国初のブランド豚の誕生とかごしま黒豚第一次ブームの先駆けです。

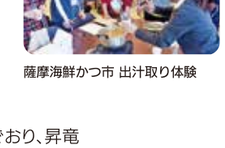

薩摩海鮮かつ市 出汁取り体験

7 番所鼻自然公園

MAP 3-D 個人・団体向け

目前の海には、「竜の落とし子」が棲んでおり、昇竜を連想させるその姿から、しばし「幸運の守り神」とされます。古より「竜の落とし子」には安産や子宝など、五つの吉祥ありと伝えられてきました。この地を訪れる人々の幸福を願い建てられた吉鐘は、鳴らす回数で「恋愛成就・夫婦円満」「安産」など祈願できます。
隣接するAb-cafe、タツノオトシゴハウスにもお立ち寄りください。

所在地 南九州市頴娃町別府5202
電話 0993-83-2511
(南九州市商工観光課観光交流係)
料金 無料 駐車場 有

Ab-cafe

10 不動山 青隆寺

MAP 3-E 個人向け

テンプルステイできます!!

約3万坪の敷地には、100本を超すもみじが、秋(11月下旬～12月上旬)には美しく紅葉し訪れた人々の目を楽しませてくれます。本堂をはじめ金色に輝く金色堂(護摩堂)、弘法大師空海が鎮座する大師堂など庭園内の諸堂は、諸神仏を前に自心を見つめる神聖な祈りの空間となっています。桜の見頃は、例年2月～4月下旬。ヨガや写経なども体験できます。

所在地 鹿児島県指宿市小牧1874-9
拝観料 大人(中学生以上)500円・小人(小学生)200円
電話 0993-26-2306(テンプルステイなど詳細相談ください)

Pick up

日本の原風景「坊津」を 電動アシスト自転車でサイクリング

MAP 3-D 個人向け

古来、大陸との交易における日本の玄関口として栄え、博多・伊勢の安濃津と並んで日本三津と呼ばれた「坊津」の観光拠点施設にレンタサイクルが整備されました。経験豊富な地元ガイドによる説明とレンタサイクルによる日本の原風景のまち巡りで非日常気分を味わえること間違いなし!

所在地 南さつま市坊津町坊9144-1
電話 0993-67-1049
(NPO法人坊津やまびこ会)

8 フラワーパーク かごしま

MAP 3-E 個人・団体向け

「花・風・光のシンフォニー」をテーマにした植物公園。薩摩半島最南端の温暖な気候と天然の松林に囲まれた地形を生かした園内では、食べるお花(エディブルフラワー)を使ったワークショップなどが楽しめます。12月～1月には、約40万球のLEDで園内が彩られます。

所在地 指宿市山川岡児ヶ水1611
電話 0993-35-3333
営業時間 09:00～17:00
休園日 12月30日、31日 駐車場 有
料金 高校生以上630円、小・中学生310円、幼児無料

指宿市スポーツ・文化交流大使イーブイ!!

8 9 巨大もふもふパネル

MAP 3-E 個人・団体向け

電話 0993-22-2111(内線322)
(指宿市観光課 観光総務係)

イーブイの マンホールめぐりも 人気です♪

「イーブイ好き→いーぶいすき→いーぶすき→指宿」の巨大パネルが2020年3月31日にリニューアル。とても大きいイーブイと一緒に写真を撮影しませんか? 砂むし会館「砂楽」とフラワーパークかごしまに設置されています。

「貸し切り」始めました MAP3-C 個人・団体向け

14 いおワールドかごしま水族館

閉館後の施設を活用し、新たな需要を開拓する取組の一環。1日1組限定です。朝活・夜活で密を避けて楽しみませんか。人気イベント「いるかの時間」や館長による黒潮大水槽解説のほか、パーティーやコンサートなどもお楽しみいただけます。料金は通常の入館料に加え、プランに応じた貸切料(@30,000円～)。特別な水族館を堪能してください。

所在地 鹿児島市本港新町3-1 電話 099-226-2233

新幹線沿線モデルコース

若き志士は何を見て、何を感じたのか！

幕末、薩摩藩の命を受けイギリスに密航した五代友厚ら薩摩藩英国留学生19名は、帰国後さまざまな分野で日本の近代化に貢献しました。
薩摩スチューデントゆかりの地を巡る旅はいかがですか。

モデルコース案

1. 若き薩摩の群像
   車で約5分
2. 維新ふるさと館
   車で約10分
3. 鹿児島県歴史・美術センター　黎明館
   車で約10分
4. 仙巌園・尚古集成館
   徒歩で約3分
5. 旧鹿児島紡績所技師館（異人館）
   車で約50分
6. 薩摩金山蔵
   車で約20分
7. 薩摩藩英国留学生記念館
   車で約70分
8. 寺島宗則記念館

薩摩藩英国留学生記念館

② 維新ふるさと館

MAP 3-C　個人・団体向け

幕末の薩摩と明治維新の全てが分かる歴史観光施設です。多彩な演出で2本のドラマが楽しめる維新体感ホールをはじめ、川遊び、自顕流剣術、相撲など、幼少期から青年期の西郷隆盛たちが体験した遊び・教えを、ぜひ体感してください。

- 所在地　鹿児島市加治屋町23-1
- 営業時間　09:00～17:00
- 料　金　大人300円　小人150円
- 駐車場　24台
  ※市観光交流センター（近隣）大型8台、中型2台
- 問合せ　099-239-7700

寺島が眺めた美しい風景

⑧ 寺島宗則記念館

MAP 1-D　個人・団体向け

2021年度グランドオープン（予定）

- 所在地　阿久根市脇元8978-1
- 問合せ　0996-73-1114（阿久根市商工観光課）
- 営業時間　10:00～17:00
- 料　金　無料（当面の間）
- 駐車場　有（バスの駐車場はありません）

寺島宗則は、五代友厚と薩英戦争を経験し、薩摩藩英国留学生を引率。電気通信の父と呼ばれ、国内外の電信政策を推進し、長崎～上海、ウラジオストク間に国際電信を開通させました。日本の近代化を牽引した寺島宗則の貴重な家屋を保存しています。

若き薩摩の群像

維新ふるさと館

Topics

薩摩焼酎の育ての親は誰か!! 誕生には壮大なストーリーがあった

島津斉彬公像（照國神社）

日本最初の洋式産業群『集成館事業』を推進した斉彬公は、近代工業に大量のアルコールが必要になる中、原料に米を使うと庶民が食べる分が不足してしまうので、安価な穀物であるサツマイモを使ってアルコールを大量生産しようと思い立ちました。そして「余ったアルコールは薩摩の特産品にせよ」とも。ナイスアイディアですよね!
近代日本と共に産声を上げた芋焼酎にまつわる壮大なストーリーを深堀りしてみませんか。

Pick up

2020年11月29日オープン

戦国島津体験館 よしとし軍議場

MAP 2-D　個人・団体向け

戦国の雰囲気ある軍議場で、武将体験ができます。戦国島津の武将をイメージした甲冑をはじめ、稚児鎧を含めたさまざまなタイプの甲冑を備えてあります。

- 所在地　日置市日吉町吉利3067-1
- 問合せ　099-295-3899
- 営業時間　9:30～18:00
- 料　金　大将4,000円/一般3,000円/稚児2,000円
- 駐車場　有（バス）

Fukiagehama Field Hotel

MAP 2-D　個人・団体向け

- 所在地　いちき串木野市湊町1-101
- チェックイン　15:00～
- 料　金　トレーラーハウス　13,500円～
  テント　11,000円～
  ※いずれも4名利用時
- 駐車場　有（バス無）
- 問合せ　0996-36-2511

日常をちょっと離れて、気軽に自然を感じられる場所。「グランピング」をテーマに遊びと憩いの空間を満喫できる施設です。普段使いのホテルとしてのご利用はもちろん、ちょっとした「非日常」なグランピングを体験できるアウトドア施設を提供しています。ペットもOKです。

かごしま魅力発掘プロジェクト

チームビルディング、新人社員研修などにいかがですか。

“かごりん200円で会いに行く” その数およそ70人

鹿児島市の観光交通手段である“コミュニティサイクルかごりん”は1日200円～。上手に乗り継げば、1日200円で巡れます。偉人の銅像が多い鹿児島だからこそできるサイクル旅!!

モデルコース案

「鹿児島ぶらりまち歩きマップ」を参考に、かごりんで街巡り

鹿児島中央駅のサイクルポート出発▶鹿児島中央駅前の若き薩摩の群像の前を通り、市電通りを天文館へ。途中、大久保利通、大山巌、平田靭負、山本権兵衛など▶西郷隆盛の像前で一旦、降車▶ランチは山形屋名物の「焼きそば」

昼食後は、五代友厚、東郷平八郎、岩永三五郎の像を巡る▶桜島桟橋で一旦、降車▶海風とイルカに癒やされる▶黎明館周辺のウィリアム・ウィリスと高木兼寛、天璋院▶県立図書館近くの二官橋珈琲院で休憩（西郷隆盛愛の強い店主）▶甲突川沿いの調所広郷、松方正義、乃木静子の像や石碑を巡る▶鹿児島中央駅でかごりん返却

応援サポーター

南日本放送レポーター
フードツーリズムマイスター
柴　さとみさん

ランチやコーヒーブレイクの時間もあり銅像巡りとは面白い!!

鹿児島の人もこんなに日常の中に偉人と銅像がたくさんあるとは、びっくりだと思います。**インスタしながらだと見ている人が一緒に旅している気分になる。**しかも、自転車こがずに安価で鹿児島満喫できる!応援します♪
※片手運転は危険です。交通ルールを守って、安全運転に心がけましょう。

インスタライブで楽しさ倍増!

鹿児島ぶらりまち歩き（観光ガイドサービス）

MAP 3-C　個人・団体向け

2021年大河ドラマ「晴天を衝け」の主人公、渋沢栄一と時代を駆け抜けた実業家五代友厚ゆかりの地をガイドと一緒に歩いてみませんか。

- 所在地　大人500円（2名以上）/小人100円（2名以上）
  ※20名以上の場合は、団体料金2割引
- 問合せ　099-208-4701（鹿児島まち歩き観光ステーション）

2021年夏 NEW OPEN

写真はイメージです

S CUBE HOTEL by SHIROYAMA

MAP 2-D　個人・団体向け

鹿児島を代表する「SHIROYAMA HOTEL kagoshima」が監修する「城山ブランド」を兼ね備えたワンランク上のビジネスホテル。薩摩川内市川内駅コンベンションセンター SSプラザ川内に隣接。

- 所在地　薩摩川内市平佐1-18
- 客　室　全72室
- 施　設　宴会場・個室割烹・カフェ＆バー
- 問合せ　099-800-2406（開業準備室）

SHIROYAMA HOTEL Kagoshima

MAP 3-C　個人・団体向け

2020年10月SHIROYAMAインペリアルスイートをはじめとする、ハイグレードな客室が完成。最上階には、鹿児島初となるクラブルームがあり、上質な旅を求めるお客様に最上級のサービスを提供します。

- 所在地　鹿児島市新照院町41番1号
- 問合せ　099-224-2207

バー　ザセラー Nバロン・ナガサワ

店名は薩摩藩英国留学生の一人で「カリフォルニアのブドウ王」となった長澤鼎をオマージュし、ワインカーヴの中でワインを味わうシーンをイメージしたバー。入口のワインセラー、ソムリエとの会話に興じるカウンターなど、ワインを愉しむための要素が散りばめられています。

新幹線沿線モデルコース

出水を拠点に北薩を楽しむ

光の祭典“いずみマチ・テラス”
～竹灯籠でつなぐ光の祭典～

MAP 1-D　団体向け　2021年10月下旬～11月中旬(予定)

ギネスに認定! 世界一の竹灯籠でおもてなし

出水市の人口と同規模の数である5万本以上の竹灯籠でまちを照らすイベントです。2016年には「最も長い竹製ランタンの列」及び「最も大きい竹製ランタンの展示」として世界記録2冠を達成!

所在地　出水市麓周辺　問合せ　0996-62-1337
(いずみマチ・テラス実行委員会事務局・出水商工会議所)

出水市ツル観察センター

MAP 1-D　団体向け　2021年11月1日～2022年3月13日

ツルの一日は、夜明け前に始まります。数羽、十数羽単位で餌場を飛び立ち、農耕地や東干拓地に出かける姿は圧巻。早朝の出水平野で、散策はいかがですか。

所在地　出水市荘2478-4　営業時間　9:00～17:00
入場料　大人220円/小中学生110円　駐車場　有
問合せ　0996-85-5151
※団体利用の場合は、事前予約をお願いいたします。

ちょっと足を伸ばして…長島大陸発見!

モデルコース案

1. 出水駅
   車で約25分
2. 脇本海水浴場
   車で約10分
3. うずしおパーク
   車で約15分
4. 行人岳
   車で約15分
5. 針尾公園
   車で約10分
6. 長島大陸市場食堂
   車で約25分
7. エグチベジフル
   車とフェリーで約90分
8. 獅子島“島のごちそう”
   車で約20分
   ●天長フェリーにて熊本県天草へ(約35分)

7 エグチベジフル

MAP 1-D　個人・団体向け

長島のじゃがいものおいしさは、長島ならではの“赤土”にあります。島のお土産に、特産品“じゃがいも”の詰め放題(12月～6月)はいかがですか。お一人様300円～。詳細はお問い合わせください。

所在地　長島町城川内1679-9　問合せ　0996-88-6580

4 行人岳

MAP 1-D　個人・団体向け

長島の中央にそびえる標高394mの山岳信仰の地。2月から3月の午前中には、天候などに恵まれれば、出水からシベリアに向かうツルの北帰行を眼下に見下ろすことができます。

8 島のごちそう

MAP 1-D　団体向け

漁師さんが運営。オリジナル炭焼き台を使い、新鮮で多様な海の幸を堪能することができます。

所在地　長島町獅子島2142-2
問合せ　0996-89-3117

おすすめイベント

ながしま造形美術展
2021年10月中旬～11月中旬開催予定
隔年開催イベント。身近な素材から生まれる1m～5m超級のアートたちが感動を贈ります。

長島おさかな祭り
2021年11月開催予定
魚のまち・長島の秋の一大イベント。ブリ汁のふるまいなど来て満足、食べて満足のお祭りです。

問合せ　0996-86-1137(長島町役場 水産商工課)　長島町のイベントスケジュール▶

ウェルネスかごしま体験プラン

「健康・癒やし・長寿」に有益な地域資源(鹿児島のウェルネス)を活用し、
健康志向等に訴求できる、新たな要素を加えた体験プログラムメニューを開発しました。

伊佐市

野草薬草アドバイザーと巡る「やさしい体験」
―野草摘み体験・野草料理付―

MAP 1-E　個人・団体向け

モデルコース
野草の杜と曾木発電所遺構見学(45分)▶野草摘み体験と野草薬草館見学(30分)▶野草庵おばあちゃん家で食事(45分)▶周辺散策

所要時間	2時間程度
設定時間	10:00～15:00
対応可能人員	2～10名程度まで
予約	要(7日前まで)
設定期間	通年
設定除外日	年末年始・火曜日
料金	4,500円(お一人様/税別)

阿久根市

「イワシビル」で知る港町の楽しみ方
旅する丸干し詰め放題と、流木モビールづくり

MAP 1-D　個人・団体向け

モデルコース
イワシビルオリエンテーション(13:00)▶旅する丸干し詰め放題体験▶おやつタイム(たい焼きセット)▶流木モビールづくり

所要時間	3時間程度
設定時間	13:00～16:00
対応可能人員	8名
予約	要(2週間前まで)
設定期間	通年
設定除外日	年末年始ほか繁忙期など
料金	4,000円(お一人様/税別)

日置市

緑に囲まれオープンエアーでワンゲーム!
グラウンドゴルフの後はランチ＆畳敷き温泉

MAP 2-D　個人・団体向け

モデルコース
グラウンドゴルフ受付 吹上浜体育館▶グランドゴルフを楽しむ(1時間)▶吹上砂丘荘ランチ&ドリンクバー(1時間)▶吹上砂丘荘畳敷き温泉(1時間)

所要時間	3～4時間程度
設定時間	10:00～14:00頃
対応可能人員	要相談
予約	要(1週間前まで)
設定期間	通年
設定除外日	年末年始ほか繁忙期
料金	要相談

薩摩川内市(甑島)

甑暮らしの豊かさを丸ごと体験
夜のランタン散歩とシマバル交流

MAP 2-C　個人・団体向け

モデルコース
FUJIYA HOSTELチェックイン(16:00)▶夕食 海鮮パエリアと地鶏コース(19:00頃)▶夜のランタン散歩とシマバル交流(21:00頃～)▶朝食 豆富と干物の朝御膳(07:00頃～)▶チェックアウト

所要時間	16時間程度
設定時間	16:00～翌朝09:00迄
対応可能人員	8名
予約	要(1週間前まで)
設定期間	通年:金曜・土曜宿泊のみ
設定除外日	金曜・土曜以外
料金	13,800円(お一人様/税別)

いちき串木野市

フットパス 南の海辺
羽島と「珈琲のまち」のスイーツ堪能

MAP 2-D　個人・団体向け

モデルコース
薩摩藩英国留学生記念館見学(30分)▶フットパス羽島地区体験(60分)▶St.Katherine caféにてスイーツ堪能(30分)▶いちき串木野市内見学

所要時間	2時間程度
設定時間	10:00～14:00
対応可能人員	1～8名程度まで
予約	要(1週間前まで)
設定期間	通年
設定除外日	年末年始、月曜日及び休館日
料金	4,400円(お一人様/税別)

イチ押しプログラム　鹿児島市

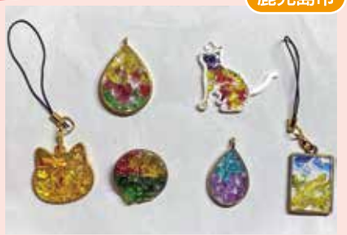

薩摩切子のカケラで作るアクセサリー体験
仙巌園で行える体験型イベント

MAP 3-C　団体向け

島津家28代斉彬が生みの親とされる鹿児島の伝統工芸品・薩摩切子。そのカケラを使ったアクセサリー作りを体験。6色のカケラを使い、約20分でキーホルダーやブローチなど、好みのデザインに作成できます。
アクセサリー作りを通して、仙巌園での旅の思い出を作っていただき、また薩摩切子の魅力を体感してください。

時間　9時30分～16時30分(約20分)
料金　1,000円
駐車場　有
問合せ　099-247-1551

大隅半島（おおすみ）おすすめコース

「隅」に置けない、おおすみ半島。

ここでしか見られない心がキュンとなる風景や、大人も子供も野生児になれる虫取り、頬も落ちるほど美味しい山海の幸など、九州の南端「おおすみ半島」は感動の宝箱。新たな宿泊施設も完成し、魅力あふれる「おおすみ半島」を満喫ください。

鹿屋市夜の社交場

9 京町通り

MAP 3-F　個人・団体向け

かつて中央市場があり、大隅の台所と呼ばれた京町通り。長年愛され続ける老舗が並ぶ、味わいのある路地空間。最近では通りの魅力に惹かれた人が、お店を始めたり、通り全体を使ったイベントを開いたりと、新しい動きも始まっています。

所在地　鹿屋市本町
問合せ　0994-31-1121（鹿屋市ふるさとPR課）

モデルコース案

1日目

1 鹿児島港（桜島フェリー）
フェリーで約15分
2 桜島港
車で約35分
3 垂水千本イチョウ園
車で約60分
4 雄川の滝
車で約10分
5 花瀬自然公園（けせん団子・竹皮弁当）
車で約30分
6 照葉樹の森
車で約50分
7 神川海岸
車で約25分
8 料亭義経
車で約3分
9 鹿屋市夜の社交場 “京町通り”散策

2日目

10 鹿屋航空基地史料館
車で約15分
11 かのやばら園（霧島が丘公園）
車で約50分
12 弥五郎伝説の里
車で約30分
13 たからべ森の学校
車で約40分
14 鹿児島空港
車で約35分
15 志布志港
フェリーさんふらわあで大阪へ

夕日の美しさに癒やされたい方におすすめ

7 神川海岸

MAP 3-F　個人・団体向け

所在地　錦江町神川3306-11
問合せ　0994-28-2488（錦江町役場）

県内の映えるスポット情報は、こちらから
かごしまインスタ100選
～Amazing Kagoshima～

13 たからべ森の学校

MAP 2-F　個人・団体向け

大河原峡キャンプ場近くの旧財部北中学校を活用した複合施設。元職員室を改装した「たか森カフェ」や元保健室や元美術室を改装した宿泊施設「星の宿」などがあります。石窯ピザ作り体験、五右衛門風呂焚き体験、薪割り体験、夜は星空観測体験など様々なプログラムがあります。

所在地　曽於市財部町北俣5410-1
営業時間　08:30～17:30（カフェは、火曜・水曜定休）
駐車場　有　問合せ　0986-28-6120

サバイバルの知識と技術を学ぼう！

大人の野遊び体験

個人向け

少ない道具を使い、森の中で過ごす遊びを体験できるプランです。災害などの非常時に役立つスキルやマインドを身につけられます。シェルターづくりや火おこし、薪での調理体験にチャレンジしませんか。

定員　2名～10名
対象年齢　6歳から※1
所要時間　約5時間30分
開始時間　11:00～
料金　5,500円※2

※1 13歳未満の方は保護者の同伴が、20歳未満の方は保護者の同意が必要です
※2 料金に含まれるもの：体験料・材料費・軽食（キャンプ料理）、お飲み物

6 照葉樹の森

MAP 3-F　個人・団体向け

タブノキ・イスノキ、アカガシが原生の姿をとどめる西日本最大級の照葉樹林。一年中、緑葉の茂るこの森は、”サンショウウオ”や”ツチトリモチ”“ヘツカリンドウ”など、希少な生き物や植物を見ることができます。

所在地　錦江町田代麓5116-647
問合せ　080-6417-6518（8:30～17:00）
※照葉樹の森は電話回線が無いため、携帯電話を事務所専用電話として使用しています。
料金　無料（稲尾岳ビジターセンター）

5 けせん団子・竹皮弁当

MAP 3-F　個人・団体向け

「うんめもんの会」が地元で収穫したもち米や天然のよもぎをたっぷり使用して作ったけせん団子。竹皮弁当も地元の食材で作っています。

所在地　錦江町田代川原4121-13
問合せ　0994-25-2767
（うんめもんの会/錦江町の加工グループ）

※こんにゃくづくり、田舎味噌づくり体験などもできます。

4 雄川の滝

MAP 3-F　個人・団体向け

幅60m、落差46mの、滝壺がエメラルドグリーンに輝く滝。自然と一体になれる癒やしのスポットです。

所在地　南大隅町根占川北12222
問合せ　0994-24-3115
（南大隅町観光課）

8 料亭義経

MAP 3-F　個人・団体向け

季節に合わせた料理を味わえるのはもちろんのこと、宴会や接待をはじめ、結婚式、お祝いごと、法事などにも利用できる格式高い料亭です。料亭内は和の雰囲気で統一されたとても居心地の良い空間です。

所在地　鹿屋市向江町15-13
問合せ　0994-41-3500　定休日　月曜日

Pick up

新島

MAP 2-E　個人・団体向け

波穏やかな錦江湾内にある唯一の有人離島「新島」が新たな観光スポットとして注目されています。江戸時代に火山活動で隆起してできた小さな島で、かつては200名以上が暮らしたという集落を散策したり、海岸沿いを歩きながら活火山桜島の息吹を感じたりと、島内をじっくり回ってみませんか。

問合せ　（アクティビティ・船）NPO法人 ふるさと再生プロジェクトの会　☎099-293-3708（東 ひろ子）

ニューオープン

MAP 3-F　個人・団体向け

鹿屋市に3軒のホテルが新規開業。大隅観光の拠点として活用ください。

KOTOBUKI HOTEL　全71室
2020年10月8日オープン
所在地　鹿屋市北田町5-40
問合せ　0994-36-8045

HOTEL ARUMUKO KANOYA　全134室
2020年9月16日オープン
所在地　鹿屋市向江町7108
問合せ　0994-36-7777

セントロ鹿屋　24室
2020年6月6日オープン
所在地　鹿屋市共栄町18-21
問合せ　0994-42-8880

屋久島ぐるっとひと巡り

古くからガジュツやウコンなどの薬草を多く産出し、薬島とも呼ばれている屋久島の魅力に迫る!!

旅先でのスパ、ヨガ、瞑想、フィットネス、ヘルシー食、レクリエーション、交流などを通して、心と体の健康に気づく旅、地域の資源に触れ、新しい発見と自己啓発ができる旅、原点回帰、リフレッシュ、明日への活力を得る旅を楽しみませんか。

モデルコース案

1. ヤクシマブレス
   車で約30分
2. 益救神社
   車で約25分
3. 白谷雲水峡
   車で約50分
4. 永田いなか浜
   車で約20分
5. 西部林道
   車で約20分
6. 大川の滝
   車で約30分
7. 尾之間温泉
   車で約15分
8. 猿川ガジュマル
   車で約10分
9. 本坊酒造 屋久島伝承蔵

2 益救神社（やく）

MAP 2-C 個人・団体向け

「救いの宮」とも呼ばれ、1200年の歴史がある屋久島山岳信仰の総本山。宮之浦岳山頂に奥社があります。宮之浦集落を流れる宮之浦川の河口付近に位置し、御朱印も書いてもらうことができます。今後の日常がより良いものとなるよう願掛けをしてみてはいかがでしょう。

所在地 屋久島町宮之浦277
問合せ 0997-42-0907

1 YAKUSHIMA BLESS（ヤクシマブレス）

MAP 2-C 個人・団体向け

屋久杉のお香など、ひとつひとつ想いを込めて作られた商品からは、エコを楽しむというお店の想いが伝わってきます。人気のワークショップ【屋久杉を磨こう!】では、千年を超える時を刻んだ屋久杉を磨き、香りに癒され、世界に一つの作品を作ることができます。ものを大切にする事の重要さを、偉大な屋久杉に教えていただくひと時です。
SDGs推進店舗。

所在地 屋久島町安房650-18
問合せ 0997-46-2899
営業時間 09:00〜17:00　定休日 不定休
料　金 WORK SHOP屋久島を磨こう3,850円〜
駐車場 有

※ワークショップは、現在コロナ対策として、すべてお持ち帰りセットとして対応しております。

SUSTAINABLE DEVELOPMENT GOALS

永田いなか浜

西部林道

白谷雲水峡

8 猿川ガジュマル

MAP 2-C 個人・団体向け

ガイドブックにもあまり載っていない穴場スポット。駐車場からけもの道を10分ほど歩くと、約100㎡にわたって樹齢100年以上のガジュマルが絡み合うように茂っています。うっそうとした静かな森の中で、川の流れる音や鳥のさえずりを聞くことのできる癒やしスポットです。

所在地 屋久島町樋ノ口
問合せ 0997-43-5900（屋久島町宮之浦支所商工観光課）
料　金 無料　駐車場 5台

※雨の日などは道が滑りやすいので、トレッキングシューズなどで訪れることをおすすめします。

大川の滝

尾之間温泉

9 本坊酒造 屋久島伝承蔵

MAP 2-C 個人・団体向け

伝統的な手造り甕仕込みにこだわり、手造り麹など、本格的な焼酎を作っている本坊酒造で工場見学。焼酎以外にもリキュールやワインも敷地内の販売所で購入することができます。

所在地 屋久島町安房2384　問合せ 0997-46-2511
営業時間 9:00 ～ 16:30　定休日 年中無休 ※臨時休業あり
料　金 工場見学・試飲：無料（要予約）　駐車場 有

Pick up

モッチョム岳

亀岩

祀りの大岩

立神岩

屋久島の“岩”めぐり

屋久島は、海底下でできた花崗岩が隆起してできた島で、様々な巨石・奇岩があります。山岳部では、太忠岳の天柱石や高盤岳（トウフ岩）が有名ですが、里地でも巨石・奇岩を見ることができます。
原集落や尾之間集落付近では、モッチョム岳のそびえ立つ大岩を見ることができるほか、中間浜の“亀岩”、栗生集落から西部林道に入る手前にある“立神岩”、さらに吉田集落の“祀りの大岩”など普段は目にすることがない巨石・奇岩をぜひ探してみてください。

Pick up

お隣の種子島もおすすめです!

ちょっと足を伸ばしてYOGA

MAP 1-C 個人・団体向け

日本で初めて「YOGA」の聖地に選定された種子島では、現在様々なプログラムをお楽しみいただけます。大自然の中で、呼吸法・瞑想を通じて心身を調整し、自然体でいられる心と身体を養いませんか。

所在地 西之表市住吉7844-1
問合せ 080-2773-4935（LOTUSBEACH）

ヨガ×食

食事内容にも、意識を向けることで、さらにYOGAの効果アップ!!
おすすめ体験プログラム ※すべて要予約・応相談

ヨガ×インドカレー

YOGA体験後に食べて欲しいカレーを、レッスンと一緒にお楽しみ頂けます。

実施場所 HIDE A WAY 西之表市内
実施期間 通年　所要時間 3時間
入場料・体験料 1人4,000円

月桃茶工房体験

ヘルシーフード、デトックス効果抜群月桃茶の工房を見学しませんか。

実施場所 立山校区
実施期間 通年　所要時間 3時間
入場料・体験料 1人3,000円（月桃茶＋郷土料理付）

Sayacurry（サヤカリー）

種子島初、本格インドカレー店の味を楽しみませんか。
※YOGA体験は含まれておりません。

実施場所 HIDE A WAY 西之表市内
実施期間 通年　所要時間 3時間
入場料・体験料 1人4,000円

種子島でエンジョイ♪ワーケーション!

ゼウスハウス
ZEUS HOUSE

MAP 1-C 個人向け

宇宙に一番近い島こと「種子島」にOPENしたラグジュアリーゲストハウス。海から30秒の宿ゼウスハウスは、サーフスポットの目の前に位置し、プロサーファーが在籍しています。

所在地 西之表市現和8724-31
問合せ 0997-24-0851

鹿児島県webサイト「ウェルネスかごしま ワーケーション」でゼウスハウスが紹介されています。

かごしま魅力発掘プロジェクト

星降る鹿児島 ロマンチックデート

星空が美しく、ロケット基地が2箇所ある、宇宙に一番近い鹿児島!!
太陽を除くとシリウスに次いで全天で2番目に明るい恒星
カノープスを一緒に見ませんか!
写真はえびの高原から望む天の川とカノープス

Topics

カノープスについて

1月～2月に見えるカノープスは南寄りの空にあるため、関東以北ではなかなか目にすることができませんが、鹿児島ではとても見やすい星です。古代中国では、「南極老人星」や「寿星」と呼ばれています。南極老人とは、日本の七福神の寿老人あるいは福禄寿の元になった神様で、長寿をつかさどるとされてきました。この星を見ることは縁起が良いとされています。

スターランドAIRA

MAP 2-E　個人・団体向け

プラネタリウムと天文台を併設した体験施設。オリジナルプログラムのプラネタリウムもあり、毎週土日は、夜9時まで星空観測を楽しむことが出来ます。大型望遠鏡で天体観測してみませんか?

所在地　姶良市北山997-16
営業時間　09:00～16:00(水曜～金曜)/13:00～21:00(土曜・日曜)
休館日　月・火・毎月25日・年末年始
料　金　大人220円/小人110円
問合せ　0995-68-0688

日本一きれいな星空が見える

輝北天球館(輝北うわば公園内)

MAP 2-F　個人・団体向け

環境庁主催の星空継続観測(スターウォッチングネットワーク)では、過去7回日本一星空がきれいに見えるところという結果が報告されました。壮大な星空、雄大なロケーションを楽しめる輝北うわば公園には、このほかアスレチックやバンガローなど各施設も充実しています。ご家族連れ、ご友人同士で輝北の自然を満喫してください!

所在地　鹿屋市輝北町市成1660-3
営業時間　10:00～18:00(水曜・木曜)/10:00～22:00(金曜～日曜・祝日)
休館日　月曜・火曜(臨時休館有)
料　金　大人520円/小人310円
問合せ　0994-85-1818

国立天文台

VERA入来観測局

MAP 2-E　個人・団体向け

直径20mにものぼる巨大アンテナの予想以上の大きさに感動!!はるか彼方の星から発せられる電波をキャッチしています。

所在地　薩摩川内市入来町浦之名4018-3
時　間　09:00～7:00
問合せ　0996-36-2511
料　金　無料　駐車場　有
※団体利用の場合は、要予約

かごしま魅力発掘プロジェクト

2泊3日で秘湯巡り 三島の硫黄島・黒島へ

1日目

①新造船「フェリーみしま」で硫黄島へ
(鹿児島港から約4時間の船旅)
②自転車をレンタルし、港近くの俊寛像見学
③隠れた平家伝説スポット"安徳天皇墓所"
④東温泉→宿泊

2日目

⑤午前中はゆっくり散策
⑥徳躰神社・櫛の局墓・熊野神社
フェリーで黒島片泊港へ
⑦塩手鼻・白衣観音像→宿泊

3日目

朝、片泊港を出航し、鹿児島へ
(約6時間の船旅)
※運行日程にご注意ください。

硫黄島

2019年12月
フェリーみしま進水!!

硫黄島は、海の色が独特

硫黄岳を背景に、白波打ち寄せる岩場に湧き出した秘湯、東温泉

応援サポーター

志學館大学教授
鹿児島県立図書館館長
鹿児島大学名誉教授
原口 泉さん

俊寛僧都に思いを馳せて古典文学の平家物語を読み直してみるのもよいでしょう。黒島には作家有吉佐和子の紀行文もあります。硫黄は我が国の中国への最大の輸出品だったことも硫黄島で体感できます。鬼界カルデラは自然が織り成すジオパーク。星空を眺めながら地球誕生のドラマを観察して下さい。まるで別世界です。

三島村・鬼界カルデラジオパーク

MAP 1-B　個人・団体向け

世界最小、日本最南端のジオパーク

2015年、鹿児島で3か所目の日本ジオパークに認定された三島村。7,300年前の巨大噴火でできた鬼界カルデラや、活火山の影響を受けた特異な自然、独自の歴史文化など、"宝"があふれる3つの島。宝探し気分で巡ってみませんか。

所在地　鹿児島郡三島村硫黄島
問合せ　09913-2-2370(三島村観光案内所)

iO Caravan Park

MAP 1-B　個人・団体向け

2020年7月22日にオープンした、無垢な自然と野趣溢れる場所

キャンピングトレーラーを置いたキャンプ場。テント設営などのわずらわしさをなくし限られた時間をより有効に満喫できます。キャラバンパークでは自炊型宿泊所となっており食事の提供は行っておりません。事前に予約すれば食材の準備や島カフェレストラン「カルデラハウス」による食事の提供も可能です。キャンプ場敷地内にはwifiも完備。

所在地　三島村硫黄島
問合せ　090-3015-9609(㈱いおう)

かごしま魅力発掘プロジェクト

冬の味覚を満喫

桜島大根収穫体験

MAP 2-E　団体向け　※5名以上

世界一の大きさとおいしさを体感しよう!

桜島大根は世界一大きいことで有名。ギネスブックにも登録されています。だけど、実際に畑を見学したり、収穫したり、食べたりしたことはあまりないのでは?太陽を浴びて育った大根が、畑に並ぶ姿は壮観。力を入れて引き抜くと、土の中から白い大根が顔を出します。きっとその大きさや重さに驚くことでしょう!
畑で収穫体験をしたあとは、甘みがあってみずみずしい桜島大根の味を確かめてみましょう!

開催期間　例年1月上旬～2月中旬
開催場所　ファームランドさくらじま(鹿児島市桜島白浜町・さくらじま白浜温泉センターのすぐ上)
所要時間　1～2時間
料　金　料金:1,500円/人(大根の試食付)・3,000円/人(収穫した大根をお持ち帰りの場合・送料別途)
予　約　要:3日前まで
問合せ　099-245-2822(ファームランドさくらじま 村山)
※その年の生育状況により開催期間・場所が変更になる場合がございます。詳しくはお問合せください。

桜島大根料理が食べられるレストラン情報は、こちらをチェック!!

「写真はイメージです(桜島大根を使ったぶり大根)

鹿児島が世界に誇る"桜島大根"を食す

鹿児島大学の研究によると、「桜島大根」は、「トリゴネリン」という血管をしなやかにする成分を豊富に含んでおり、今、健康食材としても注目されています。旬を迎える冬場には、鹿児島市内各地のレストランなどで味わうことができます。

問合せ　099-225-9511
(鹿児島商工会議所 総務企画部 企画課)

EATこ(いいとこ)、おいしいとこ、いちき串木野

サワーポメロPR・消費拡大プロジェクト展開中!

さつまあげ、ちりめん、まぐろ、焼酎、ぽんかん、サワーポメロなど町の魅力を盛り込んだグルメを楽しみませんか。

柑橘満喫グルメのお問い合わせは、
所在地　いちき串木野市上名3018
問合せ　0996-32-5256
(いちき串木野市総合観光案内所)

オリジナルブレンドティなどを購入できるお店!

Le Ciel(ル シエル)

MAP 2-D　個人向け　※団体はご相談ください

台風で落下したサワーポメロを使ったベビーポメロスプレーの加工・販売など、SDGs推進店舗に立ち寄りませんか。

所在地　いちき串木野市高見町49番地
問合せ　0996-33-3988

各種体験プログラムもあります

SU・TE・KI・果
サワーポメロアクセサリー作り　2,200円～

Pick up

八朔祭り

MAP1-B　個人・団体向け

硫黄島の仮面の神様「メンドン」がユネスコ無形文化遺産にも登録された八朔踊り。各地区にそれぞれのメン神様と踊りが伝わっています。

開催地　三島村(竹島・硫黄島・黒島)
時　期　竹島:8月31日、硫黄島:旧暦8月1日、2日、黒島:9月1日
問合せ　09913-2-2370(三島村観光案内所)

うんまかっ!! 鹿児島グルメ 黒豚

黒豚料理 あぢもり

MAP 3-C 個人・団体向け

黒豚しゃぶしゃぶを全国に広めた、先駆者的名店。秘伝の出汁と卵で味わおう。

【所在地】 鹿児島市千日町13-21
【問合せ】 099-224-7634
【時　間】 昼 11:30〜13:00(入店)
夜 17:30〜20:00(入店)
【定休日】 水曜日
【駐車場】 なし

遊食豚彩 いちにぃさん

MAP 3-C 個人・団体向け

鹿児島で人気のそば店が母体のお店。黒豚のバラをそばつゆ仕立てのしゃぶしゃぶで楽しもう。

【所在地】 鹿児島市下荒田1丁目21-24
【問合せ】 099-285-8123
【時　間】 11:00〜22:00(OS21:00)
【定休日】 年始
【駐車場】 有

華蓮

MAP 3-C 個人・団体向け

鹿児島県経済連直営の店。鹿児島黒豚は、せいろ蒸しのほか、ステーキやすき焼きでもいただけます。

【所在地】 鹿児島市山之口町3-12
【問合せ】 099-223-8877
【時　間】 昼 11:30〜13:30
夜 17:30〜22:00
【定休日】 第3日曜日、年末年始
【駐車場】 なし

HOTEL &RESIDENCE 南洲館

MAP 3-C 個人・団体向け

ヨオッ!日本一の鍋。国民文化祭イン山口2006"全国お国自慢鍋コロシアム"総合優勝受賞、こちらが鹿児島特選黒豚しゃぶ「くろくま」です。

【所在地】 鹿児島市東千石町19-17
【問合せ】 099-226-8188
【時　間】 17:30〜22:00
【定休日】 不定休
【駐車場】 なし

ナンチク直売所 レストラン肉の蔵

MAP 2-F 個人・団体向け

鹿児島黒牛・黒豚はもちろん、新鮮で美味しいお肉を購入することができます。レストラン肉の蔵ではステーキや焼肉、黒豚とんかつなど様々なメニューを準備しております。

【所在地】 曽於市末吉町深川61-2
【問合せ】 0986-76-4955
【時　間】 ナンチク直売店
通常 9:30〜18:30
土・日曜日 9:30〜17:30
レストラン肉の蔵
11:00〜14:00(ランチ限定)
【定休日】 水曜日(但し不定休有)
【駐車場】 有

産直レストラン 黒豚の館

MAP 2-F 個人・団体向け

いいものを高原の牧場から、農商工連携で"霧島高原純粋黒豚"をお届けできるお店です。

【所在地】 霧島市永水4962
【問合せ】 0995-57-0713
【時　間】 (昼の部)11:00 〜 15:00
(夜の部)17:00 〜 20:00
※毎週月・火・木・金曜日は17時閉店
(祝日の場合は夜の部も営業します)
【定休日】 毎週水曜日(祝日の場合は翌日休み)
【駐車場】 有
※新型コロナウイルスの状況を鑑み、現在夜の営業は休業しております。お問い合わせください。

沖田黒豚牧場 牧場民宿レストラン「和ーのどかー」

MAP 1-E 個人向け

大人の世界も子どもの世界も、世の中にはストレスがあふれています。ここを訪れる時くらいは、リラックスして欲しい。
そんな願いを込め、あえて伊佐市の奥地に建てられました。
黒豚が悠々と育つ山々に抱かれながら、至高の黒豚料理をご賞味ください。

【所在地】 伊佐市大口田代1916
【問合せ】 0995-28-2098(レストラン)
【時　間】 ひるごはん 11:30 〜 15:00
※要予約(L.O.14:00)
よるごはん 18:00 〜 22:00
※要予約(1日限定2組)
【定休日】 不定休 【駐車場】 有

指宿・霧島と並び「温泉療法医が勧める温泉〜名湯百選」に選定

川内高城温泉

西郷隆盛も訪れた知る人ぞ知る地元の名泉

栗野岳温泉

かごしま幕末温泉郷

幕末・明治維新期には数多くの偉人たちに親しまれてきた温泉王国かごしまを堪能あれ!西郷どんゆかりの温泉を巡ってみませんか

川内高城温泉(せんだいたきおんせん)

MAP 1-D 個人向け

西郷隆盛が湯治を楽しんだ際の逸話が数多く伝わる温泉地。レトロな温泉街を歩いているとタイムスリップしたかのような錯覚に陥ってしうかも。

所在地 薩摩川内市湯田町
問合せ 0996-25-4700(薩摩川内市観光物産協会)

鰻温泉(うなぎおんせん)

MAP 3-E 個人向け

西郷隆盛が訪れたのは明治7年2月から3月にかけて。温泉噴気を利用した天然の蒸し釜での調理法が「オススメ」。おそらく西郷隆盛も蒸したサツマイモや卵を食したでしょう!!

所在地 指宿市山川成川
問合せ 0993-22-2111(指宿市観光課)

栗野岳温泉(くりのだけおんせん)

MAP 1-F 個人向け

霧島山のひとつである栗野岳の裾野から噴気を上げる温泉地。狩猟を楽しみに訪れた西郷隆盛にとっても最高の湯治場であったようです。敷地内裏手には八幡大地獄と名付けられた噴気地帯があり、湯上りの散歩もオススメ。鹿児島ではココでしか見ることが出来ない黒いゆで卵もお楽しみください。

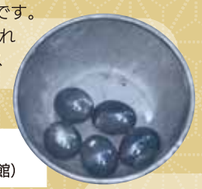

所在地 湧水町木場6357
問合せ 0995-74-3511(栗野岳温泉南洲館)

有村温泉(ありむらおんせん)

MAP 2-E 個人・団体向け

大正3年1月12日の桜島大噴火によって溶岩が流出し多くが埋没してしまった有村温泉。泉質は海水の成分に似た塩化物温泉。西郷隆盛は明治9年7月に桜島を訪れ、のんびりと過ごしたようです。

所在地 鹿児島市古里町
問合せ 099-221-2311(さくらじまホテル)

平和を願って

～戦時中多くの特攻兵を見送った「鹿児島」で平和をみつめる～

終戦間際、南方への前線基地となった鹿児島からは数多くの特別攻撃隊（特攻隊）が出撃しています。また、県内各地の湾岸部を中心に要塞や出撃基地が多く築かれました。私たちが戦争や平和について考えるうえで、これらの戦時中の遺構は当時の様子を実際に感じることができる貴重なものとなりました。これらの遺産が語りかけてくる声に耳を傾け、自分の眼で、歴史の真実をみつめてみませんか。

出撃前の打合せ

寄せ書きを書く隊員

Column

知覧から出撃した穴澤利夫大尉には、大学時代に将来を約束した智恵子さんという婚約者がいました。彼は出撃前に、智恵子さんからマフラーを贈られました。「神聖な帽子や剣にはなりたくないが、替われるものならあの白いマフラーのように、いつも離れられない存在になりたい」という彼女の一途な思いに応え、彼はそのマフラーを彼女の身代わりとして、首に巻いて出撃しました。

（右写真）左から2人めが穴澤大尉。他の隊員と比べると、スカーフが膨らんでいるように見える

特攻隊員の想いをいまに伝える
知覧特攻平和会館

MAP 3-E　個人・団体向け

特攻隊員の個々の人柄や生き方、想いがこもった手紙や写真などを収蔵する資料館。学生だった隊員、スポーツ選手だった隊員、恋人がいた隊員、小さな子供を残していった隊員…特攻作戦の中に押し込められてしまった隊員たちの個性が伝わるよう、常にリニューアルを続けており、何度訪ねても新しい発見をすることができます。

所在地　南九州市知覧町郡17881
電　話　0993-83-2525
時　間　09:00～17:00

特別企画展　“米国国立公文書館から新たに入手した資料を展示する企画展”開催
2021年11月～2022年2月（予定）

2021年4月リニューアルオープン!!
万世特攻平和祈念館

MAP 2-D　個人・団体向け

陸軍最後の特攻基地として終戦間際の4か月だけ使用された「幻の特攻基地”万世飛行場”」重要航空遺産に認定された零式三座水上偵察機や特攻隊員の遺品や遺影などが展示されています。

所在地　南さつま市加世田高橋1955番地3
電　話　0993-52-3979
時　間　09:00～17:00

認定ガイドと戦跡を旅する 日本で最も多くの特攻隊員が飛び立った地
鹿屋 戦争遺跡ガイド

MAP 3-F　個人・団体向け

真珠湾攻撃の作戦会議が鹿屋基地内で行われ、対米戦争が起きるきっかけとなった地。基地（現在の海上自衛隊鹿屋航空基地）周辺には、今も多くの戦争遺跡が残されています。ドラマ「永遠の0」ロケ地、串良基地跡の地下壕第一電信室や人間爆弾・桜花作成を行った神雷部隊の宿舎跡に建つ「桜花の碑」など、地元のガイドによる案内や音声ガイドなどを利用することができます。（要事前予約）

電　話　0994-41-7010（鹿屋市観光協会）

●旅行商品等造成支援事業

実施主体	支援事業名	問い合わせ先
出水市シティセールス課	旅行商品造成支援事業 対象 **企画旅行商品（募集型・受注）**	☎0996-63-2111
鹿児島県観光課	教育旅行貸切バス追加借上支援事業 対象 **貸切バス追加借上**　※12月まで	☎099-286-3008
観光鹿児島大キャンペーン推進協議会（事務局：鹿児島県観光連盟）	旅行商品造成支援事業 対象 **企画旅行商品（募集型）**	☎099-223-5771
	企画旅行等団体誘致支援事業 対象 **貸切バス（受注型）**	
	“パンフレット等作成”旅行会社現地視察支援事業 対象 **現地視察**	
	旅行商品造成支援事業 対象 **着地型商品**　**“VISIT鹿児島県”利用促進**	

VISIT鹿児島県

観光列車「おれんじ食堂」モーニングプラン

MAP 2-D　個人・団体向け　体験　約2時間

熊本県の新八代駅と鹿児島県の川内駅を走る観光列車おれんじ食堂は、落ち着きのある熊本県側の不知火海とダイナミックな鹿児島県側の東シナ海の絶景を眺めつつ、地元の食材を知り尽くした料理人が腕を振るったお食事をお楽しみ頂けます。のんびり、ゆったり列車に揺られてここでしか味わえない特別な旅に出かけてみませんか？

設定日　金・土・日・祝日　時　間　出水駅8:26発→ 新八代駅10:14着　プラン代金に含まれるもの　乗車運賃・座席指定券・御食事代・おもてなしサービス代
最大受付人員　2名　予約締切　ご旅行出発日から起算して5日前まで　問合せ　050-3775-4727（観光販売システムズ）（10:00～18:00）

●鹿児島県の観光に関するお問い合わせ

組織名	電話番号	住所
鹿児島県観光課	☎099-286-5050	鹿児島市鴨池新町10-1 鹿児島県庁9階
公益社団法人鹿児島県観光連盟	☎099-223-5771	鹿児島市名山町9-1 県産業会館1階
鹿児島県東京事務所	☎03-5212-9060	東京都千代田区平河町2-6-3 都道府県会館12階
かごしま遊楽館観光案内所	☎03-3506-9174	東京都千代田区有楽町1-6-4 千代田ビル1階
鹿児島県大阪事務所	☎06-6341-5618	大阪市北区梅田1-3-1-900 大阪駅前第1ビル9階11号
鹿児島県大阪事務所（名古屋市駐在）	☎052-564-3577	名古屋市中村区名駅3丁目20番20号 名駅錦ビル1階
鹿児島県福岡事務所	☎092-441-2852	福岡市博多区博多駅中央街8-20 第二博多相互ビル5階501号

鹿児島へのアクセス

鹿児島空港

◎羽田空港から約1時間50分
◎伊丹空港・関西国際空港から約1時間10分
◎中部国際空港から約1時間20分

鹿児島中央駅（鹿児島市）

◎博多駅から最速1時間16分
◎広島駅から最速2時間20分
◎新大阪駅から最速3時間41分

志布志港（志布志市）

◎大阪南港から約15時間

奄美空港（奄美市）

◎羽田空港から約2時間10分
◎成田空港から約2時間45分
◎関西国際空港から約1時間55分
◎伊丹空港から約1時間35分
◎中部国際空港から約3時間（鹿児島空港経由）
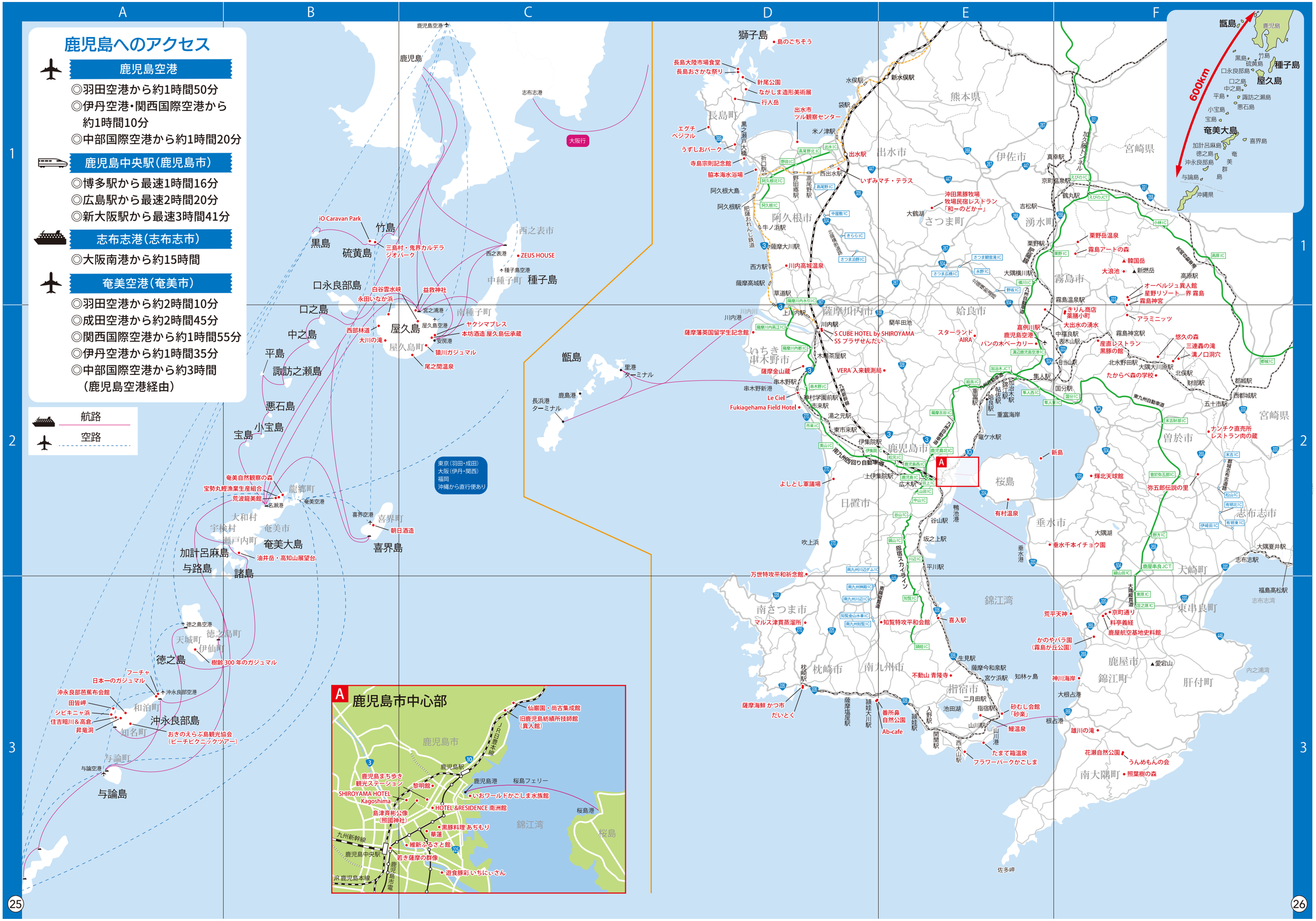
航路
空路